LAPORAN TAHUNAN (LAPTAH) POLBANGTAN MANOKWARI TAHUN 2019

KATA PENGANTAR

Puji syukur kehadirat Allah Tuhan Yang Maha Kuasa atas karunia-Nya maka Laporan Tahunan Tahun 2019 Politeknik Pembangunan Pertanian (Polbangtan) Manokwari dapat diselesaikan. Laporan Tahunan Polbangtan Manokwari merupakan salah satu bentuk pertanggungjawaban pelaksanaan kebijakan, program dan kegiatan yang telah dilaksanakan Polbagtan Manokwari selama Tahun 2019.

Laporan ini dimaksudkan sebagai media pertanggungjawaban secara periodik yang berisi informasi mengenai kinerja Polbangtan Manokwari dalam mencapai visi, misi dan tujuan sebagai perwujudan pemerintahan yang baik (good governance). Laporan ini menggambarkan tingkat pencapaian kinerja, keberhasilan dan atau kegagalan di dalam melaksanakan tugas pokok dan fungsi sesuai dengan visi dan misi Polbangtan Manokwari.

Ucapan terima kasih disampaikan kepada semua pihak yang telah membantu dalam penyelesaian laporan ini. Kritik dan saran yang membangun sangat diharapkan demi kesempurnaan laporan ini. Semoga laporan ini bermanfaat bagi pihak yang membutuhkan.

Manokwari, 31 Desember 2019
Direktur,

drh. Purwanta, M.Kes
NIP. 19740905 200312 1 001

DAFTAR ISI

KATA PENGANTAR		i
DAFTAR ISI		ii
DAFTAR TABEL		iv
DAFTAR GAMBAR		v
I.	**PENDAHULUAN**	1
	A. Latar Belakang	1
	B. Tujuan Penyusunan Laporan	3
	C. Manfaat	3
II.	**SUSUNAN ORGANISASI**	4
	A. Dasar Hukum	4
	B. Struktur Organisasi	5
	C. Eselonalisasi	6
III.	**PENYELENGGARAAN TRI DHARMA PERGURUAN TINGGI**	8
	A. Kalender Pendidikan	8
	B. Penerimaan Mahasiswa Baru	13
	C. Pendaftaran Mahasiswa Baru	12
	D. Kegiatan Perkuliahan	13
	E. Evaluasi Keberhasilan Studi Mahasiswa	15
IV.	**KEADAAN TENAGA PENGAJAR**	26
	A. Keadaan Tenaga Pengajar	26
	B. Kegiatan Ilmiah	26
V.	**PELAKSANAAN KEGIATAN UNIT PENELITIAN DAN PENGABDIAN MASYARAKAT (UPPM)**	27
	A. Penelitian	27
	B. Pengabdian kepada Masyarakat	28
	C. Kerjasama Kemitraan	29
	D. Kegiatan Memorandum of Understanding (MoU) 2019	31
	E. Magang	32

VI. RENCANA KEGIATAN, REALISASI DAN PENGHARGAAN 33
A. Kebijakan 33
B. Strategi Pencapaian 34
C. Program 34
D. Capaian 35
E. Kegiatan 2019 35
VII. ANGGARAN REVITALISASI PENDIDIKAN DAN REALISASINYA 37
VIII. MASALAH DAN PEMECAHANNYA 38
A. Permasalahan 38
B. Upaya Pemecahan Masalah 38
IX. KESIMPULAN DAN SARAN 40
A. Kesimpulan 40
B. Saran 41
LAMPIRAN 42

DAFTAR TABEL

Tabel 1.	Jumlah Mata Kuliah, SKS dan Jumlah Dosen Semester Ganjil	14
Tabel 2.	Jumlah Mata Kuliah, SKS dan Jumlah Dosen Semester Genap	15
Tabel 3.	Acuan Konversi Nilai Akhir Mahasiswa Semester I, III, V da VII	16
Tabel 4.	Predikat Kelulusan Indeks Prestasi Komulatif (IPK)	17
Tabel 5.	Analisis Hasil Evaluasi Semester Ganjil Tahun Akademik 2018/2019 Program Studi Penyuluhan Pertanian Berkelanjutan	18
Tabel 6.	Analisis Hasil Evaluasi Semester Ganjil Tahun Akademik 2018/2019 Program Studi Penyuluhan Peternakan dan Kesejahteraan Hewan	18
Tabel 7.	Analisis Hasil Evaluasi Semester Ganjil Tahun Akademik 2018/2019 Program Studi Teknologi Produksi Tanaman Perkebunan	19
Tabel 8.	Rata-rata Indeks Prestasi Semester Ganjil T.A 2018/2019 masing-masing Program Studi	19
Tabel 9.	Daftar Nama Mahasiswa Terbaik Peringkat 1 - 3 Per Tingkat/ Semester	20
Tabel 10.	Analisis Hasil Evaluasi Semester Genap Tahun Akademik 2018/2019 Program Studi Penyuluhan Pertanian dan Berkelanjutan	21
Tabel 11.	Analisis Hasil Evaluasi Semester Genap Tahun Akademik 2018/2019 Program Studi Penyuluhan Peternakan dan Kesejahteraan Hewan	21
Tabel 12.	Analisis Hasil Evaluasi Semester Genap Tahun Akademik 2018/2019 Program Studi Teknologi Produksi Tanaman Perkebunan	22
Tabel 13.	Rata-rata Indeks Prestasi Semester Genap T.A 2018/2019 masing-masing Program Studi	22
Tabel 14.	Daftar Nama Mahasiswa Terbaik Peringkat 1 - 3 Per Tingkat/ Semester	22
Tabel 15.	Kualifikasi Dosen Tetap Semester Ganjil Berdasarkan Jenjang Jabatan Tahun Akademik 2018/2019	26
Tabel 15.	Rincian Realisasi Pagu	37

DAFTAR GAMBAR

Gambar 1. Struktur Organisasi Polbangtan Manokwari (25/Permentan/OT.020/5/2018) 6

I. PENDAHULUAN

A. LATAR BELAKANG

1. Visi dan Misi Polbangtan Manokwari

Politeknik Pembangunan Pertanian yang selanjutnya di sebut Polbangtan adalah Perguruan Tinggi di lingkungan Kementerian Pertanian. Polbangtan menyelenggarakan pendidikan program vokasi dalam berbagai rumpun ilmu terapan untuk mendukung pembangunan pertanian (Permentan No. 35/2018 tentang statuta Polbangtan). Polbangtan Manokwari merupakan salah satu Unit Pelaksana Teknis Badan Penyuluhan dan Pengembangan Sumberdaya Manusia Pertanian (Badan PPSDMP) yang menyelenggarakan Pendidikan berdasarkan Peraturan Menteri Pertanian nomor: 11/Permentan/SM.220/5/2017 tentang Standar Pendidikan Tinggi Vokasi Lingkup Kementerian Pertanian.

Polbangtan Manokwari mempunyai Visi menjadi Politeknik Pembangunan Pertanian bertaraf Internasional untuk menghasilkan Sumberdaya Manusia Pertanian yang professional, mandiri dan berdaya saing dalam mendukung Indonesia sebagai Lumbung Pangan Dunia 2045. Misi yang diemban adalah : 1) Menyiapkan lulusan yang kompeten di bidang pertanian dan mampu bersaing dalam pasar global, 2) Menerapkan dan mengembangkan sistem pendidikan profesional, produktif, berdayaguna, dan akuntabel yang bertaraf Internasional, 3) Meningkatkan dan menerapkan hasil penelitian pertanian (teknis, sosial, ekonomi, dan manajemen) yang dipublikasi secara Internasiona, 4) Mengembangkan kerjasama teknis pendidikan antar perguruan tinggi dalam dan luar negeri, pemerintah, nGO, Dunia Usaha dan Dunia Industri (DUDI) serta pelaku usaha tani lainnya, 5) Membentuk mahasiswa berkarakter pertanian melalui pembinaan mental dan spiritual secara berkelanjutan dan, 6) Meningkatkan pengelolaan administrasi umum, akademik, kemahasiswaan, dan alumni berbasis teknologi informasi.

Oleh karena itu kegiatan dalam rangka pelaksanaan tugas dan fungsi harus dilaporkan dan ditulis, maka laporan merupakan media komunikasi antara Polbangtan Manokwari dengan Pusat Pendidikan Pertanian, *stakeholders* internal maupun eksternal.

2. Tujuan dan Fungsi Polbangtan Manokwari

Tujuan Polbangtan yang tertuang dalam Peraturan Menteri Pertanian Nomor: 25/Permentan/OT.020/5/2018 tentang Organisasi dan Tata Kerja Polbangtan adalah Menghasilkan lulusan yang kompeten, professional, mandiri, dan berdaya saing di bidang pertanian, perkebunan, dan peternakan, serta berjiwa pengabdian kepada bangsa dan negara. Polbangtan Manokwari juga menyelenggarakan fungsi:

a. Meningkatkan kualitas dan kuantitas tenaga kerja bidang pertanian berstandar Internasional;
b. Meningkatkan kualitas dan kuantitas penelitian pertanian yang mudah diaplikasikan serta dipublikasikan secara Internasional;
c. Mewujudkan kerjasama antara perguruan tinggi dalam dan luar negeri, pemerintah, Dunia Usaha, Dunia Industri (DUDI) dan pelaku usaha tani lainnya;
d. Meningkatkan profesionalisme tenaga pendidik dan tenaga kependidikan;
e. Meningkatkan tata kelola administrasi yang efektif, efisien, dan akuntabel;

Setelah bertransformasinya STPP ke Polbangtan maka tujuannya yaitu menghasilkan lulusan yang kompeten, profesional, mandiri, dan berdasaya saing di bidang pertanian, perkebunan dan peternakan serta berjiwa pengabdian kepada bangsa dan negara.

3. Sasaran Polbangtan Manokwari

Sasaran sebagai perwujudan visi, misi dan tujuan Polbangtan Manokwari adalah:

a. Menghasilkan 450 Sarjana Terapan (S.Tr.) dalam bidang pertanian.
b. Terselenggaranya 30 penelitian di bidang pertanian, peternakan dan perkebunan serta desiminasi hasil penelitian pada 8 BP3K dan WKPP di 3 Kabupaten, dan publikasi Internasional sebanyak 5 judul.
c. Terselenggaranya nota kesepahaman dan kerjasama 2 Perguruan Tinggi dalam dan luar negeri, 2 Pemerintah Provinsi dan Kabupaten/Kota, dan 15 Dunia Usaha dan Dunia Industri.
d. Meningkatnya kapasitas dan kompetensi dosen dan tenaga kependidikan sejumlah 60 orang.

e. Mewujudkan budaya akademik yang kondusif dan meningkatnya sistem penjaminan mutu pendidikan

B. TUJUAN PENYUSUNAN LAPORAN

Tujuan penyusunan Laporan Tahunan Pobangtan Manokwari Tahun 2019 untuk mendiskripsikan penyelenggaraan tugas, fungsi dan susunan organisasi Polbangtan Manokwari sebagai salah satu wujud pertanggungjawaban kinerja Polbangtan Manokwari selama tahun 2019.

C. MANFAAT

Output Laporan Tahunan Polbangtan Manokwari Tahun 2019 adalah tersedianya informasi mengenai rencana dan realisasi kegiatan Polbangtan Manokwari sebagai wujud pelaksanaan Tri Dharma Perguruan Tinggi selama tahun 2019, permasalahan yang terjadi dan upaya tindak lanjut yang ditempuh.

II. SUSUNAN ORGANISASI

A. DASAR HUKUM

Dasar hukum yang dijadikan pedoman dasar dalam penyelenggaraan kegiatan dipakai sebagai acuan untuk merencanakan, menyelenggarakan, mengembangkan program adalah sebagai berikut:

1. Peraturan Pemerintah No. 60 Tahun 2010 tentang Sistem Pengendalian Intern Pemerintah (SPIP);
2. Peraturan Menteri Riset, Teknologi dan Pendidikan Tinggi Republik Indonesia Nomor: 44 tahun 2015 tentang Standar Nasional Pendidikan Tinggi.
3. Keputusan Menteri Pertanian No.39/Kpts/SM.440/J.11/14 tentang pedoman penilaian hasil belajar STPP.
4. Peraturan Kepala Badan Penyuluhan dan Pengembangan SDM Pertanian No: 42/Kpts/SM.220/I/04/2016 tentang Petunjuk Pelaksanaan Praktik Kerja Lapangan (PKL) Sekolah Tinggi Penyuluhan Pertanian.
5. Peraturan Kepala Badan Penyuluhan dan Pengembangan SDM Pertanian No: 43/Kpts/SM.220/I/04/2016 tentang Petunjuk Pelaksanaan Karya Ilmiah Penugasan Akhir Mahasiswa Sekolah Tinggi Penyuluhan Pertanian.
6. Peraturan Kepala Badan Pengembangan SDM Pertanian Nomor : 673/Kpts/SM.240/I.4.8/05/2016 tentang Perubahan Kurikulum, Deskripsi, Sebaran Mata Kuliah, Metode Pembelajaran dan Evaluasi Belajar Mahasiswa Program Diploma IV.
7. Keputusan Kepala Badan Penyuluhan dan Pengembangan SDM Pertanian Nomor : 41/Kpts/HK.140/I/4/16 Tentang Struktur dan Deskripsi Mata Kuliah Program Pendidikan Diploma IV Penyuluhan.
8. Peraturan Menteri Pertanian Nomor 75/Permentan/SM.220/I/2016 Tentang Pedoman Penerapan *Teaching Factory/Teaching Farm* pada Lembaga Pendidikan Vokasi di Lingkungan Kementerian Pertanian
9. Peraturan Menteri Pertanian Nomor: 36/Permentan/SM.220/8/2018 tentang Statuta Politeknik Pembangunan Pertanian.

10. Peraturan Menteri Pertanian Nomor: 25/Permentan/OT.020/5/2018 tentang Organisasi dan Tata Kerja Politeknik Pembangunan Pertanian.
11. Keputusan Manteri Pertanian RI Nomor: 42/Kpts/SM.220/I/09/2018 tentang Pedoman Proses dan Penilaian Pembelajaran Pendidikan Tinggi Vokasi Lingkup Kementerian Pertanian.
12. Peraturan Kepala Badan Pengembangan SDM Pertanian Nomor : 673/Kpts/SM.240/I.4.8/05/2016 tentang Perubahan Kurikulum, Deskripsi, Sebaran Mata Kuliah, Metode Pembelajaran dan Evaluasi Belajar Mahasiswa Program Diploma IV.
13. Keputusan Menteri Pendayagunaan Aparatur Negara dan Reformasi Birokrasi Republik Indonesia Nomor : B/311/M.KT.01/2018 Tentang Perubahan Bentuk Sekolah Tinggi Penyuluhan Pertanian (STPP) menjadi Politeknik Pembangunan Pertanian (Polbangtan).

B. STRUKTUR ORGANISASI

Berdasarkan Peraturan Menteri Pertanian Nomor: 25/Permentan/OT.020/5/2018 tentang Organisasi dan Tata Kerja Politeknik Pembangunan Pertanian, maka Susunan organisasi Polbangtan Manokwari terdiri atas:

1. Direktur dan Wakil Direktur

   Direktur merupakan dosen yang diberikan tugas memimpin Polbangtan sedangkan Wakil Direktur yang berada di bawah dan bertanggung jawab kepada Direktur;
2. Senat

   Senat Polbangtan Manokwari terdiri atas Ketua, Sekretaris, Anggota. Senat mempunyai tugas memberikan penetapan dan pertimbangan pelaksanaan kebijakan akademik;
3. Dewan Penyantun

   Dewan penyantun memberikan pertimbangan non akademik;
4. Unsur Penjamiman Mutu.

Unsur Penjaminan Mutu mempunyai tugas melaksanakan dan mengkordinasikan kegiatan sistem penjaminan mutu pendidikan;

5. Bagian Administrasi Akademik, Kemahasiswaan, dan Alumni;

   Bagian Adm. Akademik, Kemahasiswaan, dan Alumni melaksanakan pengelolaan administrasi akademik, Kemahasiswaan dan Alumni.

6. Bagian Umum;

   Bagian Umum mempunyai tugas melaksanakan penyiapan pengelolaan administrasi umum;

7. Jurusan;

   Jurusan mempunyai tugas melaksanakan pendidikan vokasi tertentu bidang pertanian sesuai dengan program studi;

8. Unit Penelitian dan Pengabdian Kepada Masyarakat;

   UPPM mempunyai tugas mengkordinasikan kegiatan penelitian terapan dan pengabdian kepada masyarakat;

9. Unit Penunjang Akademik; dan

   Unit Penunjang Akademik meliputi *Teaching Factory* (TEFA), Teknologi Informasi dan Komunikasi, Perpustakaan, serta Asrama;

10. Kelompok Jabatan Fungsional;

    Fungsional Dosen mempunyai tugas melalukan kegiatan sesuai dengan jabatan fungsional masing-masing berdasarkan peraturan peundang-undangan.

C. ESELONISASI

Berdasarkan Peraturan Menteri Pertanian Nomor: 25/Permentan/OT.020/5/2018 tentang Organisasi dan Tata Kerja Politeknik Pembangunan Pertanian maka susunan Eselonisasi Polbangtan Manokwari sebagai berikut:

1. Direktur, Wakil Direktur, Ketua Senat, Ketua Jurusan, Kepala Unit dan Kepala Satuan Pengawas Internal merupakan jabatan non Eselon
2. Kepala Bagian pada Polbangtan merupakan jabatan struktural eselon III a atau Jabatan Administrator.

3. Kepala Subbagian pada Polbangtan merupakan jabatan struktural eselon IV.a atau Jabatan Pengawas.

Adapun susunan struktur organisasi Polbangtan Manokwari selengkapnya dapat dilihat pada Gambar 1.

Struktur Organisasi Polbangtan Manokwari

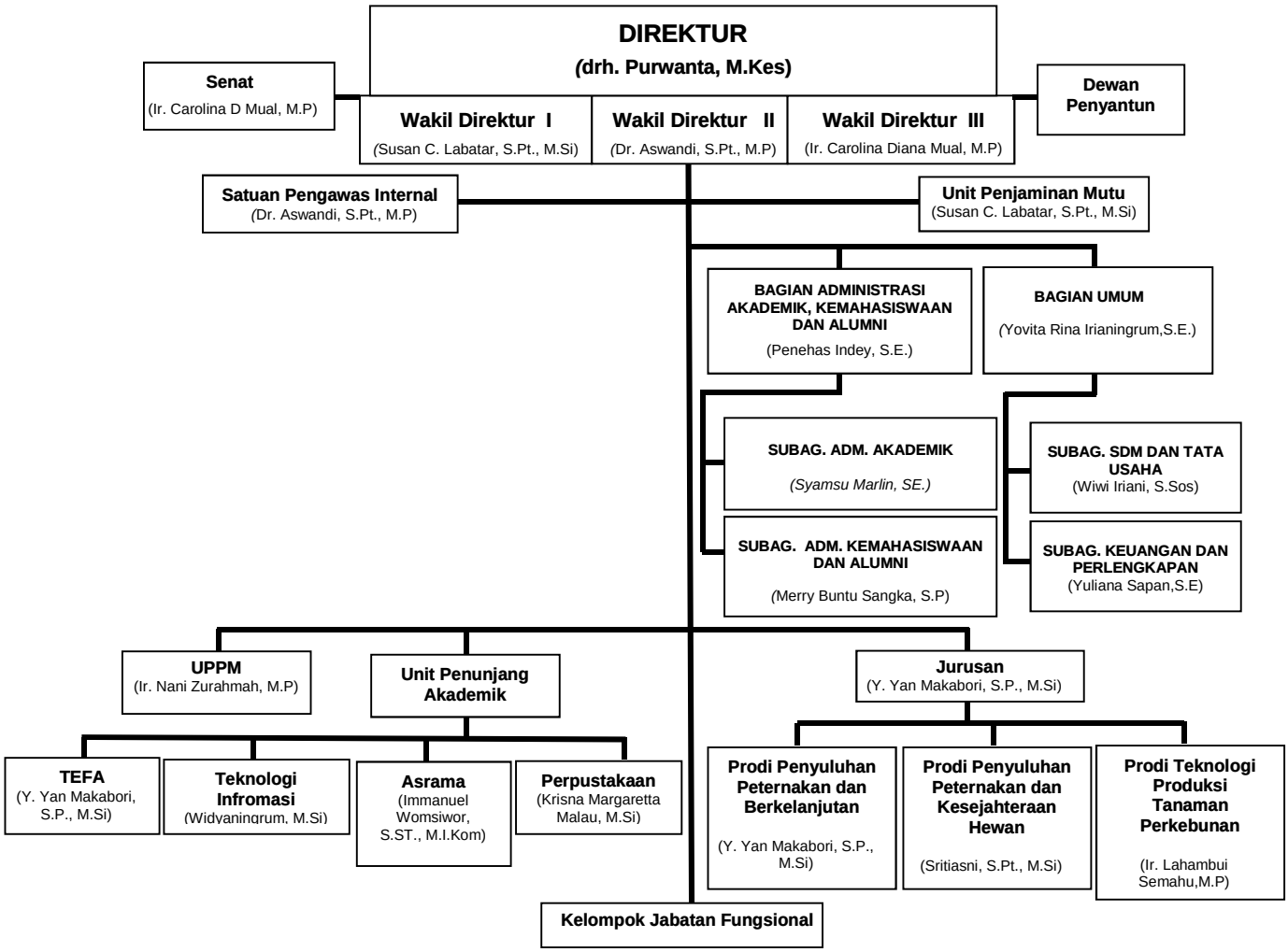

Gambar 1. Struktur Organisasi Polbangtan Manokwari (25/Permentan/OT.020/5/2018)

III. PENYELENGGARAN TRI DHARMA PERGURUAN TINGGI

Penyelenggaraan pendidikan bagi mahasiswa Polbangtan Manokwari menggunakan kurikulum sesuai Keputusan Ketua Sekolah Tinggi Penyuluhan Pertanian (STPP) Manokwari Nomor : 277.a/Kpts/SM.240/I.2.7/11/2018. Kurikulum ini mengacu kepada Standar Nasional Pendidikan Tinggi KKNI dan Standar Kompetensi Kerja Nasional Indonesia (SKKNI) bidang penyuluhan pertanian. Tujuan kurikulum untuk meningkatkan mutu penyelenggaraan pendidikan, mutu dosen, tenaga kependidikan, sarana dan prasarana serta mutu lulusan.

Untuk meningkatkan kompetensi mahasiswa diperlukan pembelajaran yang memungkinkan peserta didik untuk memperoleh pemahaman teoritis dan praktik. Pola penyelenggaraan pendidikan di Polbangtan Manokwari memakai *pola in campus* dan PKL, serta Pengawalan Program Pembangunan Pertanian yang dilakukan saat mahasiswa melaksanakan tugas mandiri sesuai dengan penugasan yang ditetapkan oleh Polbangtan Manokwari seperti Program Strategis Pertanian dan pendampingan mahasiswa. Proses perkuliahan program Diploma IV Polbangtan Manokwari disajikan dengan metode *Student Center Learning (SCL)* yang meliputi :

a. Kegiatan praktik dilakukan dalam bentuk praktikum di kampus, lahan praktik sementara praktik lapang/studi kasus yang dilaksanakan di luar kampus.
b. Kegiatan pemahiran secara mandiri dilakukan oleh mahasiswa dan hasil dibuat dalam bentuk laporan (paper/kertas kerja).
c. Kegiatan studi pustaka yang dilakukan di Perpustakaan Polbangtan Manokwari, Perpustakaan Universitas Papua, Perpustakaan Universitas Negeri Makassar dan Perpustakaan Nasional Provinsi Papua Barat serta Media Online.

A. Kalender Pendidikan

Kegiatan perkuliahan Mahasiswa Semester I, III, V dan VII berpedoman pada Keputusan Direktur Politeknik Pembangunan Pertanian Manokwari Nomor: 277.a/Kpts/SM.240/I.2.7/11/2018, tentang Kurikulum, Silabi dan Sebaran Mata Kuliah Program Diploma IV Penyuluhan Pertanian Berkelanjutan, Penyuluhan Peternakan dan Kesejahteraan Hewan dan Teknologi Produksi Tanaman Perkebunan Politeknik Pembangunan Pertanian Manokwari Tahun Akademik 2019.

Berdasarkan Keputusan tersebut, Polbangtan Manokwari telah menyusun kegiatan perkuliahan untuk Semester I, III, V dan VII Pelaksanaan Proses belajar-mengajar Semester I, III, V dan VII dilaksanakan mulai tanggal 24 September 2018 – 1 Februari 2019 dengan kegiatan perkuliahan di kelas dan lapangan serta laboratorium yang dilaksanakan mengacu pada Kalender Pendidikan.

B. Penerimaan Mahasiswa Baru

a. Calon mahasiswa jalur tugas belajar

1) PNS pertanian pusat atau daerah, khusus PNS yang berlatar belakang pendidikan IPS hanya bisa memilih Prodi Penyuluhan Pertanian Berkelanjutan, Penyuluhan Peternakan dan Kesejahteraan Hewan.
2) PNS pusat atau daerah yang disiapkan menjadi fungsional bidang pertanian.
3) Mendapat rekomendasi dari Pejabat yang berwenang atau Badan Kepegawaian Daerah bagi PNs daerah ;
4) Usia per 31 Agustus 2019 paling tinggi 25 tahun 0 bulan, kecuali berasal dari daerah Terpencil, Tertinggal, dan Tertular (3T) atau jabatan sangat diperlukan (Penyuluh Pertanian) dengan pilihan Prodi Penyuluhan Pertanian Berkelanjutan/Penyuluhan Perkebunan Presesi Penyuluhan Peternakan dan Kesejahteraan Hewan, paling tinggi usia 37 tahun 0 bulan.
5) Membuat Surat Perjanjian Tugas Belajar Dalam Negeri Pegawai Lingkup Pertanian (terlampir dalam Form 6); Daftar Riwayat Hidup Calon Mahasiswa Tugas Belajar (terlampir pada Form 7).

b. Calon mahasiswa jalur undangan, berasal dari:

1) Siswa dari SMK-PP/SMK Pertanian dibawah binaan Kementerian Pertanian yang terakreditasi paling kurang B oleh Kementerian Pendidikan dan Kebudayaan.
   a) 3 (tiga) siswa berprestasi masing-masing SMK-PP/SMK Pertanian binaan Kementerian Pertanian;
   b) Memiliki nilai raport semester 1 sampai dengan semester 5 rata-rata paling rendah 7.50;
   c) Direkomendasikan dan diusulkan oleh Kepala Sekolah;

d) Melampirkan sertifikat/piagam penghargaan/prestasi;

e) Calon mahasiswa dapat memilih program studi sesuai rayon Polbangtan (terlampir)

2). Anak dari petani berprestasi (pelaku utama pertanian).

a) Memiliki nilai raport semester I sampai dengan semester 5 rata – rata paling rendah 7.00;

b) Nilai ijazah rata – rata paling rendah 7.00 (lulusan paling lama 2 (dua) tahun terakhir) atau surat keterangan Hasil Ujian Nasional (SKHUN) rata – rata paling rendah 7.00;

c) Surat rekomendasi dari Kepala Dinas Pertanian Kabupaten / Kota ;

d) Melampirkan fotocopi Kartu Keluarga minimal 2 tahun terakhir yang dilegalisir dan dilampir KTP orang tua;

e) Melampirkan sertifikat/piagam penghargaan/prestasi yang dimiliki paling rendah tingkat tingkat kabupaten/kota;

3). Prasejahtera dan 3 T (Terluar, Terdepan dan Tertinggal)

a) Memiliki nilai raport semester 1 sampai dengan semester 5 rata – rata paling rendah 7.00

b) Nilai rata – rata ijazah paling rendah 7.00 (lulusan paling lama 2 (dua) tahun terakhir)

c) Surat rekomendasi dari Kepala Dinas Pertanian Kabupaten / Kota;

d) Surat keterangan tidak mampu yang dikeluarkan oleh Kepala Desa/Lurah setempat yang dilampiri foto tempat tinggalnya ;

e) Melampirkan fotocopi Kartu Keluarga minimal 2 tahun terakhir yang dilegalisir dan dilampiri KTP orang tua ;

f) Jumlah mahasiswa jalur undangan pada setiap Program Studi paling banyak 30 % untuk setiap Program Studi

c. Calon mahasiswa jalur kerjasama

1) Diutamakan penggerak/ calon penggerak pembangunan pertanian di daerah;

2) Memiliki nilai rata – rata ijazah / SKHUN paling rendah 7.00;

3) Usia per 31 Agustus 2019 paling tinggi 25 tahun 0 bulan;

4) Pemerintah daerah pengirim calon mahasiswa menjalin kerjasama dengan pendidikan tinggi vokasi lingkup Kementerian Pertanian yang disetujui oleh Kepala Badan Penyuluhan dan Pengembangan Sumber Daya Manusia Pertanian.
5) Jumlah mahasiswa jalur kerjasama pada setiap Prodi paling banyak 10 %

d. Calon mahasiswa jalur umum

Nilai rata – rata Ijazah / SKHUN paling rendah 7.50 (lulusan paling lama 2 (dua) tahun terakhir);

JUmlah mahasiswa untuk jalur umum paling sdikit 50 % untuk setiap Program Studi ;

e. Jalur Prestasi, Olahraga, Seni, Keilmuan dan Minat (POSKM)

1) Lulusan paling lama 2 tahun terakhir SNPKPP / SMK Pertanian / SMA / MA IPA ;
2) Nilai rata – rata Ijazah / SKHUN paling rendah 7.00 ;
3) Memiliki prestasi di bidang kepemimpinan (OSIS, Karang Taruna atau Organisasi kepemudaan);
4) Memiliki prestasi di bidang olahraga, seni dan keilmuan di tingkat Kabupaten, Provinsi, Regional, Nasional dan Internasional
5) Khusus prestasi Hafiz Quran paling kurang 15 Juz dibuktikan dengan sertifikat dari Kepala Sekolah ;
6) Memiliki minat untuk menjadi wirausahawan bidang pertanian yang dibuktikan dengan proposal unit usaha pertanian.

Jumlah mahasiswa untuk jalur POSKM paling banyak 10 % untuk setiap Program Studi.

C. Pendaftaran Mahasiswa Baru

1. Waktu Pendaftaran dan Pemilihan Program Studi
   a) Pendaftaran jalur Tugas Belajar dan Undangan bulan April.
   b) Pendaftaran jalur Umum, Kerjasama bulan Mei.
   c) Pendaftaran jalur POSKM bulan juli.
2. Pendaftaran calon mahasiswa tidak di pungut biaya, kecuali biaya

pemeriksaan kesehatan.

3. Alamat Pendaftaran melalui website : *http://pmb.pusdiktan.net/*

   Penentuan kelulusan dan lokasi tempat kuliah masing-masing calon mahasiswa yang diterima di Polbangtan Manokwari disahkan oleh Kepala Badan Penyuluhan dan Pengembangan SDM Pertanian pada tanggal 15 Maret 2019

4. Pengumuman Kelulusan

   Pengumuman kelulusan dan pemanggilan calon mahasiswa yang diterima dilakukan oleh masing-masing Polbangtan dan disampaikan kepada instansi calon mahasiswa yang bersangkutan pada bulan Agustus 2019 melalui internet. Seleksi administrasi meliputi seleksi tahap I yaitu memvalidasi kelengkapan administrasi yang diajukan oleh masing-masing calon mahasiswa baru, peminat mahasiswa baru Polbangtan Manokwari TA 2019/2020 berjumlah 346 orang yang terdiri dari PNS 13 orang, dan Non PNS berjumlah 333 orang. Seleksi ini adalah ujian tulis, ujian tulis menggunakan instrumen yang dipersiapkan oleh Panitia Pusat dengan materi bahasa Indonesia, bahasa Inggris, matematika dan teknis pertanian/peternakan. Hasil ujian dilakukan dengan komputerisasi. Tahap selanjutnya adalah pemeriksaan kesehatan yang meliputi pemeriksaan fisik dan mental.

5. Daftar Ulang

   Pendaftaran ulang/registrasi calon mahasiswa dilaksanakan di masing-masing Polbangtan pada bulan Agustus 2019.

6. Perkuliahan

   Perkuliahan di masing-masing Polbangtan dimulai pada tanggal 24 September 2019.

7. Pengenalan Akademik

   Kegiatan pengenalan akademik dan latihan kedisiplinan diatur oleh masing-masing Polbangtan dan pelaksanaannya dilaporkan kepada Kepala Badan Penyuluhan dan Pengembangan SDM Pertanian melalui Kepala Pusat Pendidikan Pertanian, dilaksanakan pada tanggal 3-8 September 2019.

D. Kegiatan Perkuliahan

Struktur kurikulum program pendidikan semester ganjil/genap dapat dikelompokkan sebagai berikut : 1. Mata Kuliah Wajib (MKW), 2. Mata Kuliah Penyuluhan (MKP), 3. Mata Kuliah Agribisnis (MKA), 4. Mata Kuliah Muatan Lokal (MKML).

Proses perkuliahan program reguler Diploma IV Polbangtan Manokwari, disajikan dengan metode Pendekatan Orang Dewasa (androgogi) yang meliputi :

1. Kegiatan tatap muka (kuliah/diskusi) secara klasikal.
2. Kegiatan gladi dalam bentuk praktikum di kampus, lahan praktek dan studi kasus yang dilaksanakan di luar kampus.
3. Kegiatan pemahiran secara mandiri dilakukan oleh Mahasiswa dan hasilnya dibuat dalam bentuk laporan (paper/kertas kerja).
4. Kegiatan studi pustaka dilakukan oleh Mahasiswa di perpustakaan Polbangtan Manokwari, Universitas Papua dan Perpustakaan Nasional Provinsi Papua Barat serta media online.

Penyajian mata kuliah pada Semester I, III, V dan VII Jurusan Penyuluhan Pertanian dan Penyuluhan Peternakan mengacu pada Surat Keputusan Direktur Poliiteknik Pembagunan Pertanian Manokwari Nomor : 271/Kpts/SM.220/I.2.7/11/2018 tentang Penunjukan Dosen Pengampu Mata Kuliah Semester Ganjil (I, III, V dan VII) Penyelenggaraan Pendidikan Program Diploma IV Politeknik Pembangunan Pertanian (Polbangtan) Manokwari Tahun Akademik 2018/2019.

Pelaksanaan PKL I Semester IV dan PKL II Semester VI, Program Diploma IV untuk Prodi Penyuluhan Pertanian Berkelanjutan, Penyuluhan Peternakan dan Kesejahteraan Hewan, dan Teknologi Produksi Tanaman Perkebunan dibimbing oleh pembimbing internal maupun pembimbing external. Kegiatan praktek kerja lapang mahasiswa semester IV dan VI dilaksanakan di luar kampus pada kelompok tani. Untuk kelancaran proses perkuliahan ditempuh dengan menggunakan pendekatan integrasi dengan petani dan didampingi Dosen Pengampu matakuliah. Dosen diwajibkan mengkordinir dan menginventarisasi semua kegiatan praktek mahasiswa

dan selanjutnya setiap kegiatan praktek yang dilaksanakan mahasiswa wajib membuat laporan.

Nama-nama pembimbing mahasiswa Jurusan Penyuluhan Pertanian dan Penyuluhan Peternakan dapat dilihat Surat Keputusan Direktur Politeknik Pembangunan Pertanian Manokwari Nomor : 97/Kpts/SM.220/I.2.7/4/2019 tentang Penetapan Pembimbing Internal Praktik Kerja Lapangan (PKL) I Program Studi Penyuluhan Pertanian Berkelanjutan, Penyuluhan Peternakan dan Kesejahteraan Hewan serta Nomor : 100/Kpts/SM.220/I.2.7/4/2019 tentang Penetapan Pembimbing Internal Praktik Kerja Lapangan (PKL) I Program Studi Penyuluhan Pertanian Berkelanjutan, Penyuluhan Peternakan dan Kesejahteraan Hewan Tahun Akademik 2018/2019.

Pada Semester VIII yakni pembuatan laporan dan seminar TA (Tugas Akhir) diasuh oleh Tim Dosen yang ditetapkan dengan Surat Keputusan Polbangtan Manokwari Tahun Akademik 2018/2019.

Kegiatan perkuliahan bagi mahasiswa semester I sampai dengan VIII Program Diploma IV untuk Jurusan Penyuluhan Pertanian dan Penyuluhan Peternakan dilaksanakan secara *In Campus.* Rincian kegiatan perkuliahan dapat dilihat pada Tabel 1 dan 2.

Tabel 1. Jumlah Mata Kuliah, SKS dan Jumlah Dosen Semester Ganjil

KATEGORI	JURUSAN	SEMESTER			
		I (orang)	III (orang)	V (orang)	VII (orang)
Mata Kuliah	TAN	8	6	7	7
	NAK	8	5	8	8
	BUN	7	-	-	-
Jumlah SKS	TAN	18	17	22	22
	NAK	21	18	22	24
	BUN	17	-	-	-
Dosen Tetap	TAN	3	5	7	6
	NAK	7	4	8	10
	BUN	4	-	-	-
Dosen Tidak Tetap	TAN	16	7	8	9
	NAK	19	7	8	11
	BUN	10	-	-	-

Sumber Data: Bagian Akademik dan Kemahasiswaan Tahun 2019

Tabel 2. Jumlah Mata Kuliah, SKS dan Jumlah Dosen Semester Genap

KATEGORI	JURUSAN	SEMESTER			
		II (orang)	IV (orang)	VI (orang)	VIII (orang)
Mata Kuliah	TAN	6	6	4	1
	NAK	8	6	6	1
	BUN	7	6	5	1
Jumlah SKS	TAN	18	21	16	6
	NAK	20	21	19	6
	BUN	20	23	20	6
Dosen Tetap	TAN	5	7	5	6
	NAK	7	9	11	10
	BUN	4	-	-	-
Dosen Tidak Tetap	TAN	9	11	3	9
	NAK	16	5	9	5
	BUN	-	-	-	-

Sumber Data: Bagian Akademik dan Kemahasiswaan Tahun 2019

E. Evaluasi Keberhasilan Studi Mahasiswa

Evaluasi hasil belajar Mahasiswa Politeknik Pembangunan Pertanian (Polbangtan) Manokwari berdasarkan Surat Keputusan Menteri Pertanian Republik Indonesia Nomor : 42/Kpts/SM.220/I/09/2018 tentang Pedoman Proses dan Penilaian Pembelajaran Pendidikan Tinggi Vokasi Lingkup Kementerian Pertanian. Penilaian Pembelajaran Hasil Belajar Mahasiswa terdiri dari; 1. Nilai Teori, 2. Nilai Praktik, 3. Seminar, 4. Praktik Kerja Lapangan (PKL) dan 5. Tugas Akhir, dengan persyaratan bahwa Mahasiswa dapat mengikuti ujian dari suatu matakuliah dalam semester tersebut, apabila yang bersangkutan telah mengikuti tatap muka dan praktek minimal 90 persen dan praktik 100% dengan nilai kepribadian minimal B (Baik).

Dengan bertransformasinya kelembagaan STPP Manokwari menjadi Polbangtan Manokwari menyebabkan nilai hasil belajar mahasiswa semester I, III, V, dan VII berpedoman Pada Keputusan Menteri Pertanian Republik Indonesia Nomor : 42/Kpts/SM.220/I/09/2018 tentang Pedoman Proses dan Penilaian Pembelajaran Pendidikan Tinggi Vokasi Lingkup Kementerian Pertanian dengan Acuan Konversi sebagaimana pada Tabel 3.

Tabel 3. Acuan Konversi Nilai Akhir, Mahasiswa Semester I, III, V dan VII Program Diploma IV berdasarkan Surat Keputusan Menteri Pertanian Republik Indonesia Nomor : 42/Kpts/SM.220/I/09/2018 Tanggal 3 September 2018

Skala Nilai Kemampuan	Nilai Mutu	Angka	Sebutan
80-100	A	4,00	Sangat Baik
70-79	B	3,00	Baik
60-69	C	2,00	Cukup
45-59	D	1,00	Kurang
<45	E	0	Sangat Kurang

Sumber Data: Bagian Akademik dan Kemahasiswaan Tahun 2019

Bobot nilai akhir suatu matakuliah yang terdiri dari :

1. Matakuliah teori diperoleh dari :
   a. 30 % Nilai Ujian akhir Semester (UAS)
   b. 40 % Nilai Ujian Tengah Semester (UTS)
   c. 30 % Nilai rata-rata penugasan dalam suatu semester
2. Matakuliah Praktek diperoleh dari :
   a. 40 % Nilai Pelaksanaan Praktik
   b. 40 % Nilai Unjuk Kerja/Portofolio
   c. 20 % Nilai Hasil/Laporan
3. Matakuliah Seminar diperoleh dari :
   a. 30 % Nilai Penyusunan Makalah
   b. 30 % Nilai Penyajian
   c. 40 % Nilai Penguasaan Materi
4. Matakuliah PKL diperoleh dari :
   b. Proposal 20 %
   c. Pelaksanaan 40 %
   d. Ujian 20 %
   e. Laporan 20 %
5. Matakuliah Tugas Akhir/KIPA diperoleh dari :
   1. Proposal 20 %
   2. Seminar proposal 10 %

3. Pelaksanaan 30 %
4. Seminar hasil 10 %
5. Ujian 20 %
6. Laporan 10%

Tabel 4. Predikat Kelulusan Indeks Prestasi Kumulatif (IPK) Mahasiswa Semester I, III, V dan VII Program Diploma IV dan Diploma III berdasarkan Keputusan Menteri Pertanian Republik Indonesia Nomor : 42/Kpts/SM.220/I/09/2018 Tanggal 3 September 2018

No	Predikat Kelulusan	IPK	Kriteria
1	Pujian (*Cum laude*)	3,51 – 4,00	- Tanpa Nilai C - Masa studi paling lama 4 Tahun Untuk Sarjana Terapan; - Masa studi paling lama 3 tahun untuk Diploma III; - Masa studi paling lama 2 tahun untuk Diploma II dan; - Masa studi paling lama 1 tahun untuk Diploma I
2	Sangat Memuaskan	3,01 – 3,50	Dengan Nilai C
3	Memuaskan	2,76 – 3,00	
4	Tanpa Predikat	2,50 – 2,75	

Sumber Data: Bagian Akademik dan Kemahasiswaan Tahun 2019

a. Analisis Evaluasi Semester Ganjil

Kelulusan Mahasiswa pada Semester I, III, V dan VII Program Diploma IV dan Diploma III Semester I. Persyaratan untuk mengikuti perkuliahan semester berikutnya adalah apabila IP minimal 2,50 pada hasil penilaian Tahun 2018. Berdasarkan hasil keputusan Rapat Dosen Polbangtan Manokwari pada tanggal 15 Februari 2019 bahwa evaluasi hasil belajar Mahasiswa untuk Program Diploma IV Penyuluhan Pertanian dan Penyuluhan Peternakan Tahun Akademik 2018/2019. dapat dilihat dapat dilihat pada Tabel 5, 6, 7, 8 dan 9.

Tabel 5. Analisis Hasil Evaluasi Semester Ganjil Tahun Akademik 2018/2019 Program Studi Penyuluhan Pertaniann Berkelanjutan

No.	IP	SEMESTER							
		I		III		V		VII	
		Σ	%	Σ	%	Σ	%	Σ	%
1	3,51 – 4,00	22	41.51	18	27.69	18	46.15	10	29.41
2	2,76 – 3,50	26	49.06	44	67.69	19	48.72	23	67.65
3	2,50 – 2,75	0	0	1	1.54	0	0	1	2.94
4	< 2,50	5	9.43	2	3.08	2	5.13	0	0
	JUMLAH	53	100	65	100	39	100	34	100

Sumber Data: Bagian Akademik dan Kemahasiswaan Tahun 2019

Tabel 6. Analisis Hasil Evaluasi Semester Ganjil Tahun Akademik 2018/2019 Program Studi Penyuluhan Peternakan dan Kesejahteraan Hewan

No.	IP	SEMESTER							
		I		III		V		VII	
		Σ	%	Σ	%	Σ	%	Σ	%
1	3,51 – 4,00	10	27.03	8	22.86	9	26.47	3	9.68
2	2,76 – 3,50	25	67.57	26	74.28	22	64.71	27	87.10
3	2,50 – 2,75	0	0	0	0	0	0	1	3.22
4	< 2,50	2	5.41	1	2.86	3	8.82	0	0
	JUMLAH	37	100	35	100	34	100	31	100

Sumber Data: Bagian Akademik dan Kemahasiswaan Tahun 2019

Tabel 7. Analisis Hasil Evaluasi Semester Ganjil Tahun Akademik 2018/2019 Program Studi Teknologi Produksi Tanaman Perkebunan

No.	IP	SEMESTER	
		I (Satu)	
		Σ	%
1	3,51 – 4,00	12	40
2	2,76 – 3,50	16	53.33
3	2,50 – 2,75	0	0
4	< 2,50	2	6.67
	JUMLAH	30	100

Sumber Data: Bagian Akademik dan Kemahasiswaan Tahun 2019

Tabel 8. Rata-rata Indeks Prestasi Semester (IPS) Semester I, III, V dan VII Program Studi Penyuluhan Pertanian Berkelanjutan, Penyuluhan Peternakan dan Kesejahteraan Hewan dan Teknologi Produksi Tanaman Perkebunan

Semester	Program Studi		
	Penyuluhan Pertanian Berkelanjutan	Penyuluhan Peternakan dan Kesejahteraan Hewan	Teknologi Produksi Tanaman Perkebunan
I (Satu)	3.08	3.14	3.24
III (Tiga)	3.21	3.14	0
V (Lima)	3.28	2.97	0
VII (Tujuh)	3.29	3.08	0
Rata-rata	3.22	3.08	3.24

Sumber Data: Bagian Akademik dan Kemahasiswaan Tahun 2019

Berdasarkan Tabel 8 mengindikasikan Indeks prestasi tertinggi mahasiswa semester I dari 3 (tiga) jurusan yakni jurusan Teknologi Produksi Tanaman Perkebunan (3.24), indeks prestasi tertinggi mahasiswa semester III dari 3 (tiga) jurusan yakni jurusan Penyuluhan Pertanian Berkelanjutan (3.21) dan indeks prestasi tertinggi mahasiswa semester V dari 3 (tiga) jurusan yakni jurusan Penyuluhan Pertanian Berkelanjutan (3.28). Sedangkan Indeks prestasi tertinggi mahasiswa mahasiswa semester VII baik Jurusan Penyuluhan Pertanian maupun Penyuluhan Peternakan yakni 3.22.

Tabel 9. Daftar Nama Mahasiswa Terbaik Peringkat 1 – 3 Per Tingkat/Semester

Tingkat/ Semester	Peringkat	Nama Mahasiswa	IPS
		Penyuluhan Pertanian Berkelanjutan	
I / 1	1.	Sulasry Ayu Umasughi	3.81
	2.	Junia Cristin Lukas	3.78
	3.	Satya Vidarma	3.75
II / 3	1.	Malahayati	3.97
	2.	Frendi Oksa Putra	3.88
	3.	Gabriela Viktoria Ngantung	3.85
	3.	Veronika Patrisia Tanawani	3.85
III / 5	1.	Marselino Rivaldi Maarende	3.86
	2.	Ruth Rano	3.82
	3.	Krisna Padang	3.80
IV/ 7	1.	Kristianus Bele Bollireraq	3.89
	2.	Resmi Astuti	3.73
	3.	Maria Yasinta	3.70
		Penyuluhan Peternakan dan Kesejahteraan Hewan	
I / 1	1.	Retno Palupi Eko Rini	3.74
	2.	Restiyani	3.69
	3.	Wahyu R.A.Hadi	3.64
II / 3	1.	Dewi masitoh	3.97
	2.	Galu Triani	3.75
	2.	Maya Paulina Estelina Mailoa	3.75
	3.	Megawati	3.72
III / 5	1.	Daliana Abriani	3.75
	2.	Octavia Sri Hardiyanti	3.73
	3.	Irmawati Melindah	3.70
IV / 7	1.	Nica Purnama Anggaeni	3.63
	2.	Mahda Yulita Rumboisano	3.58
	3.	Vera Paulina Awendu	3.54
		Teknologi Produksi Tanaman Perkebunan	
I / 1	1.	Yoel Tirso Dando Soda	3.94
	2.	Agustinus Hermes P	3.88
	3.	Dwi Indah N.Syukur	3.82

Sumber Data: Bagian Akademik dan Kemahasiswaan Tahun 2019

Berdasarkan Tabel 9 mengindikasikan Indeks prestasi tertinggi mahasiswa semester ganjil yakni Malahayati dari Jurusan Penyuluhan Pertanian Berkelanjutan dan Dewi Masitoh dari Jurusan Peyuluhan Peternakan dan Kesejahteraan Hewan dengan nilai yang sama yakni 3.97.

b. Analisis Evaluasi Semester Genap

Kelulusan Mahasiswa pada Semester II, IV, VI dan VIII Program Diploma IV. Persyaratan untuk mengikuti perkuliahan semester berikutnya adalah apabila IP minimal 2,50 pada hasil penilaian semester sebelumnya. Berdasarkan hasil keputusan Rapat Dosen Polbangtan Manokwari pada tanggal 15 Februari 2019 bahwa evaluasi hasil belajar Mahasiswa untuk Program Diploma IV Penyuluhan Pertanian dan Penyuluhan Peternakan Tahun Akademik 2018/2019. dapat dilihat dapat dilihat pada Tabel 10, 11, 12, 13 dan 14.

Tabel 10. Analisis Hasil Evaluasi Semester Genap Tahun Akademik 2018/2019 Prodi Penyuluhan Pertanian Berkelanjutan

No	IP	SEMESTER							
		II		IV		VI		VIII	
		Σ	%	Σ	%	Σ	%	Σ	%
1	3,51 – 4,00	31	70,45	41	65,1	29	78,38	7	20,59
2	2,76 – 3,50	13	29,55	22	34,9	8	21,62	27	79,41
3	2,50 – 2,75	0	0	0	0	0	0	0	0
4	< 2,50	0	0	0	0	0	0	0	0
	JUMLAH	44	100	63	100	37	100	34	100

Sumber Data: Bagian Akademik dan Kemahasiswaan Tahun 2019

Tabel 11. Analisis Hasil Evaluasi Semester Genap Tahun Akademik 2018/2019 Prodi Penyuluhan Peternakan dan Kesejahteraan Hewan

No.	IP	SEMESTER							
		II		IV		VI		VIII	
		Σ	%	Σ	%	Σ	%	Σ	%
1	3,51 – 4,00	14	41,18	24	68,57	12	38,71	7	22,58
2	2,76 – 3,50	20	58,82	11	31,43	19	61,29	24	77,42
3	2,50 – 2,75	0	0	0	0	0	0	0	0
4	< 2,50	0	0	0	0	0	0	0	0
	JUMLAH	34	100	35	100	31	100	31	100

Sumber Data: Bagian Akademik dan Kemahasiswaan Tahun 2019

Tabel 12. Analisis Hasil Evaluasi semester genap Tahun Akademik 2018/2019 Prodi Tehnologi Produksi Tanaman Perkebunan

No.	IP	SEMESTER							
		II		IV		VI		VIII	
		Σ	%	Σ	%	Σ	%	Σ	%
1	3,51 – 4,00	24	88,89	0	0	0	0	0	0
2	2,76 – 3,50	3	11,11	0	0	0	0	0	0
3	2,50 – 2,75	0	0	0	0	0	0	0	0
4	< 2,50	0	0	0	0	0	0	0	0
	JUMLAH	27	100	0	0	0	0	0	0

Sumber Data: Bagian Akademik dan Kemahasiswaan Tahun 2019

Tabel 13. Rata-rata Indeks Prestasi (IP) Mahasiswa pada Semester Genap T.A. 2018/2019 masing-masing Program Studi.

Semester	**Program Studi**		
	Pertanian Berkelanjutan	Peternakan dan Kesejahteraan Hewan	Tehnologi Produksi Tanaman Perkebunan
II (Dua)	3,62	3,41	3,80
IV (Empat)	3,57	3.61	0
VI (Enam)	3.67	3,42	0
VIII (Delapan)	3,28	3,38	0

Sumber Data: Bagian Akademik dan Kemahasiswaan Tahun 2019

Rata-rata indeks Prestasi (IP) mahasiswa Polbangtan Manokwari semester genap (II, IV, VI, VIII) Tahun Ademik 2018/2019 yang terlihat dari tabel 6 pada ketiga program Studi, diatas 3,0 yaitu berkisar dari 3,41 – 3,80.

Tabel 14. Daftar Nama Mahasiswa Lulus Peringkat 1 – 3 Per Tingkat/Semester

Tingkat/ Semester	Peringkat	Nama Mahasiswa	IP
Penyuluhan Pertanian Berkelanjutan			
I/2	1.	Angriani Tamariska Linu	3,89
	1	Deva Florensa Mika	3,89
	1	Elisabeth Veni M.Mau	3,89
	1	Epicia Vulgida Makuker	3,89
	1	Junia Cristin Lukas	3,89
	1	Nur Asriah	3,89
	2	Wahyu Nur Rahmawati	3,86
	3	Eni Widia Astuti	3,83
II/4	1	Chindy Bunga Kurnia	3,75
	1	Yalina Inda Maarebia	3,75

	1	Desri Wulandari	3,75
	1	Eko Kelana Putra	3,75
	1	Elsy Inriani Pranoto	3,75
	1	Ingga Naintina	3,75
	1	Malahayati	3,75
	2	Amina Rumadan	3,73
	2	Frederikus Galumbanop	3,73
	3	Rayi Mahardi Argo	3,71
	3	Agus Cris Wamafma	3,71
	3	Barto Inden	3,71
	3	Mega Insiren Padwa	3,71
	3	Vega Damayanti	3,71
III/6	1	Adriana Sengo	3,90
	1	Jose Felix Windesi	3,90
	1	Krisna Padang	3,90
	1	Marselino Rivaldi Maarende	3,90
	1	Melkisedek Malicang	3,90
	1	Muhamad Nasrul	3,90
	1	Nurul Syaifudin	3,90
	1	Patrick Pascalino Samberi	3,90
	1	Petrus Salestinus Petern	3,90
	1	Relis Daramean	3,90
	1	Ruth Rano	3,90
	1	Saleh Rismeita Herlika	3,90
	2	Egidius Gaspar Kara	3,77
	3	Agustinusw Windesi	3,63
	3	Alpius Sayori	3,63
	3	Apni Andalangi	3,63
	3	Bertalince Sengo	3,63
	3	Elia Baransano	3,63
	3	Nelson Kossay	3,63
	3	Otniel Manggaprouw	3,63
	3	Refli Jenli Panuku	3,63
	3	Venski Anastasia Yulianto	3,63
	3	Wensi Marsela Grasela Bleskadit	3,63
	3	Yermia Lero	3,63
IV/8	1	Kristianus Bele Bolilerag	3,84
	2	Maria Yasinta	3,83
	3	Resmi Astuti	3,77
Penyuluhan Peternakan dan Kesejahteraan Hewan			
I/2	1	Retno Palupi Eko Rini	3,83
	2	Larasatika	3,80
	3	Maria Aprilia Sanger	3,75
	3	Sari Ati	3,75

II/4	1	Dewi Masitoh	4,00
	1	Galu Triani	4,00
	2	Andani Putri Fitriani	3,93
	2	Maria Yosepina	3,93
	2	Megawati	3,93
II/4	2	Roberta Yesi Ekawati	3,93
	3	Nostalrio Mangembulude	3,90
III/6	1	Fins Bruce Koraag	3,89
	1	Muhammad Agung Purnomo	3,89
	1	Octavia Sri Hardianti	3,89
	2	Al Halimu Maswatu	3,83
	3	Saputri Anjar Wati	3,80
IV/8	1	Mahda Yulita Rumboisano	3,75
	2	Nica Purnama Anggaeni	3,73
	3	Tani	3,68
	3	Vera Paulina Awendu	3,68
Tehnologi Produksi Tanaman Perkebunan			
I/2	1	Egi Irianto	4,00
	1	Ismawati	4,00
	1	Yoel Tirso Dando Soda	4,00
	2	Agustinus Hermes P	3,98
	3	Charly Ayal	3,95
	3	Christhalia Nikiyuluw	3,95
	3	Dwi Indah N. Syukur	3,95

Sumber Data: Bagian Akademik dan Kemahasiswaan Tahun 2019

Hasil evaluasi belajar Mahasiswa semester VIII Program Diploma IV sebanyak 65 orang, berdasarkan hasil rapat yudisium pada hari Senin tanggal 5 Agustus 2019 mahasiswa semester VIII dinyatakan lulus 100% dan berhak menyandang gelar S.Tr.P bagi Jurusan Penyuluhan Pertanian dan Berkelanjutan dan S.Tr.Pt. bagi Jurusan Penyuluhan Peternakan dan Kesejahteraan Hewan.

Wisuda Sarjana Terapan (S.Tr) bagi lulusan Politeknik Pertanian (Polbangtan) Program Pendidikan Diploma IV Tahun Akademik 2018/2019 dilaksanakan secara Nasional pada hari Selasa tanggal 20 Agustus 2019, di Auditorium Departemen Pertanian Jakarta. Wisuda Tahun Akademik 2018/2019 ini merupakan wisuda angkatan I Politeknik Pembangunan Pertanian, yang diikuti oleh semua Polbangtan yang ada di Indonesia yaitu Pobangtan Medan, Polbangtan Yoma (yogja-Magelang), Polbangtan Bogor, Polbangtan Malang, Polbangtan Goa, serta Polbangtan Manokwari. Dalam pelaksanaan Wisuda tersebut Polbangtan

Manokwari mengikutkan wisudawan sebanyak 65 orang yang berasal dari Prodi Penyuluhan Pertanian Berkelanjutan 34 orang dan Prodi Penyuluhan Peternakan dan Kesejahteraan Hewan 31 orang.

Para lulusan terbaik diberikan penghargaan berupa piagam, sertifikat dan tabungan. Lulusan terbaik ditentukan berdasarkan pada Indeks Prestasi Kumulatif (IPK) seluruh mata kuliah yang diambil berdasarkan kurikulum. Secara nasional ada 12 wisudawan yang termasuk dalam lulusan terbaik. Ada 2 wisudawan termasuk dalam Kategori Lulusan terbaik yang berasal dari Polbangtan Manokwari yaitu : (1). Kristianus Bele Bolilerag dari Prodi Penyuluhan Pertanian Berkelanjutan dengan predikat kelulusan sangat memuaskan, (2) Mahda Yulita Rumboisano dari Prodi Penyuluhan Peternakan dan Kesejahteraan Hewan dengan Predikat kelulusan Pujian.

Dalam pelaksanaan wisuda para wisudawan dari Polbangtan Manokwari didampingi oleh Direktur, wadir I, Wadir II, Wadir III, Ketua jurusan, serta masing-masing Ketua Prodi Polbangtan Manokwari.

c. Nilai Kepribadian Mahasiswa

Salah satu persyaratan yang harus dipenuhi Mahasiswa untuk mengikuti kuliah di semester yang lebih tinggi, nilai kepribadian minimal C. Dosen pembimbing memberikan nilai kepribadian kepada mahasiswa berdasarkan aktifitas mahasiswa di kegiatan kurikuler/ekstrakurikuler, yang meliputi kegiatan upacara, olahraga, optimalisasi lahan dan lain-lain.

IV. KEADAAN TENAGA PENGAJAR

A. Keadaan Tenaga Pengajar

Tenaga Pengajar (Dosen) pada Polbangtan Manokwari terdiri atas pengajar tetap dan tidak tetap. Tenaga pengajar tidak tetap berasal dari Universitas Papua (UNIPA), Dinas Peternakan dan Kesejahteraan Hewan Provinsi Papua Barat, Dinas Pertanian dan Peternakan Manokwari, Balai Pengkajian Teknologi Pertanian (BPTP) Papua Barat, dan BPP Manokwari.

Kualifikasi dosen Polbangtan Manokwari pada Semester I, III, V dan VII Program Diploma IV berdasarkan Kualifikasi Dosen dapat dilihat pada Tabel 15.

Tabel 15. Kualifikasi Dosen Tetap Semester Ganjil Program Diploma IV berdasarkan Jenjang Jabatan, Tahun Akademik 2018/2019.

No	Jenjang Jabatan	Kualifikasi Pendidikan		
		S3	S2	Jumlah
1.	Lektor Kepala	-	2	2
2.	Lektor	2	6	8
3.	Asisten Ahli	-	1	1
4.	Asisten	-	-	-
	Jumlah	**2**	**9**	**11**

Sumber Data: Bagian SDM dan Tata Usaha Tahun 2019

B. Kegiatan Ilmiah

Kegiatan ilmiah Dosen dan pegawai Polbangtan Manokwari dilakukan melalui kegiatan workshop dan lokakarya. Adapun pegawai dan dosen yang mengikuti tersebut adalah sebagai berikut:

1. Ir. Carolina D Mual, M.P dan Susan C Labatar, S.Pt., M.P telah mengikuti workshop penjaminan mutu pendidikan
2. Diikuti oleh 20 dosen, calon dosen dan calon PLP yaitu Workshop Mendeley dalam rangka pengembangan karakter bagi dosen dan PLP Polbangtan Manokwari.

V. PELAKSANAAN KEGIATAN UNIT PENELITIAN DAN PENGABDIAN MASYARAKAT (UPPM)

A. Penelitian

Berdasarkan SK Menteri Pertanian Peraturan Menteri Pertanian Republik Indonesia Peraturan Menteri Pertanian Nomor: 36/Permentan/SM.220/8/2018 tentang Statuta Politeknik Pembangunan Pertanian, penelitian terapan untuk peningkatan kualitas pembelajaran, serta pengembangan ilmu pengetahuan dan teknologi terapan dalam mendukung pembangunan pertanian yang diselenggarakan sebagai berikut:

1. Penelitian dilaksanakan dibawah koordinasi Unit Penelitian dan Pengabdian Masyarakat;
2. Berorientasi pada luaran unit penelitian yang berupa inovasi, pegembangan materi ajar, serta pengembangan ilmu pengetahuan dan teknologi terapan yang bermanfaat bagi masyarakat untuk mendukung pembangunan pertanian;
3. Sesuai dengan kompetensi bidang keahlian/ilmu dan dapat melibatkan mahasiswa sebagai bentuk pembelajaran untuk memenuhi capaian pembelajaran lulusan.

   Kegiatan penelitiannya meliputi :

   1) Penelitian Dosen yang dibebankan pada DIPA Polbangtan Manokwari Tahun Anggaran 2019.

      a. drh. Purwanta, M.Kes, Dr. Aswandi, S.Pt., M.P dan Susan C Labatar, S.Pt., M.Si melakukan penelitian berjudul Kajian Integrasi Sagu Ternak di Distrik Muara Tani Kota Jayapura.

      b. Widyaningrum, M.Si dan Nurtania Sudarmi, S.Pt., M.P melakukan penelitian berjudul Aplikasi *Precooling* dan Penyimpanan Dingin Pada Buah Sirih Serta Pengaruh Buah Sirih Pada Ruminansia

      c. Elwin, M.P dan Ir. Carolina D. Mual, M.P melakukan penelitian berjudul Pengaruh Insektisida Berbasis Mikroorganisme Lokal (Mol) dari Jeruk Nipis Terhadap Serangan Ulat Grayak Pada Tanaman Ubi Jalar.

d. Susanti Indriya Wati, S.P., M.P dan Wildan Shalihy, S.TP., M.Si melakukan penelitian berjudul Pemanfaatan Kompos dan Pupuk Organik Cair (POC) Limbah Batang Pisang Terhadap Pertumbuhan Tanaman ubi Jalar
e. Bangkit Lutfiaji Syaefullah, M.Sc, Maria Herawati, S.Pt., M.Si dan Ni Putu Vidia Tiara Timur, M.Si melakukan penelitian berjudul Potensi Limbah Buah Merah (Pandanus conoideus) Sebagai Fitobotik dengan Teknologi Nano Enkapsulasi untuk Meningkatkan Produktivitas Ayam Kampung Super.
f. Afriansyah, M.Agr dan Michel Koibur, S.P., M.Si melakukan penelitian berjudul Analisis Persepsi Masyarakat Terhadap Pergeseran Pola Konsumsi Pangan Lokal dengan Pangan Beras (Studi Kasus di Provinsi Papua Barat)

B. Pengabdian Kepada Masyarakat

Polbangtan Manokwari menyelenggrakan pengabdian kepada masyarakat untuk menerapkan, serta membudayakan ilmu pengetahuan dan teknologi terapan guna mendukung pembangunan pertanian. Kegiatan ini dilaksanakan sebagai berikut:

1. Pengabdian kepada masyarakat dilaksanakan dibawah koordinasi Unit Penelitian dan Pengabdian Masyarakat;
2. Sebagai tindak lanjut dari hasil penelitian dan;
3. Memberikan kontribusi terhadap pengembangan wilayah dan pemberdayaan masyarakat melalui kerjasama dan institusi lain.

Kegiatan pengabdian kepada masyarakat dilakukan oleh dosen dengan melibatkan mahasiswa secara berkelompok sesuai dengan program kegiatan di Polbangtan Manokwari. Kegiatan ini meliputi Pendampingan Mahasiswa di Sentra Produksi Pangan PAJALE, UPSUS SIWAB, Kelompok Santri Tani Milenial (KSTM) dan pembinaan Desa Mitra.

Program Pendampingan Mahasiswa dan Alumni di Sentra Produksi Pangan PAJALE (Padi, Jagung dan Kedelai), dan SIWAB (Sapi Indukan Wajib Bunting) yang

diintegrasikan dengan PKL II semester VI mahasiswa program studi penyuluhan pertanian berkelanjutan dan penyuluhan peternakan dan kesejahteraan hewan yang dilaksanakan di 4 Kabupaten/Kota yaitu Kota Jayapura, Kabupaten Sorong yaitu Distrik Mariat, Mayamuk, dan Makbusun, Kabupaten Manokwari Selatan yaitu Distrik Oransbari dan Distrik Ransiki, Kabupaten Manokwari yaitu Distrik Prafi, Distrik Masni dan Distrik Sidey.

Kemitraan merupakan bentuk kerjasama antara dua instansi yang saling menguntungkan, saling memerlukan, saling melengkapi dan saling memperkuat untuk mencapai kemajuan bersama.

Pelaksanaan kemitraan yang selama ini dilakukan dalam bentuk pengembangan pendidikan, pelatihan, penelitian, pengkajian, dan pengembangan teknologi tepat guna oleh Polbangtan Manokwari yakni : 1) Kerjasama dengan petani, 2) Pemerintah Provinsi dan Kabupaten/Kota setempat, 3) Kerjasama sektoral dengan lembaga (institusi yang memiliki program dan kaitan kerja), 4) Kerjasama dengan lembaga pendidikan tinggi lainnya (Universitas Papua/UNIPA).

C. Kerjasama Kemitraan

Kemitraan merupakan bentuk kerjasama antara dua instansi yang saling menguntungkan, saling memerlukan, saling melengkapi dan saling memperkuat untuk mencapai kemajuan bersama.

Pelaksanaan kemitraan yang selama ini dilakukan dalam bentuk pengembangan pendidikan, pelatihan, penelitian, pengkajian, dan pengembangan teknologi tepat guna oleh Polbangtan Manokwari yakni: 1) Kerjasama dengan petani, 2) Pemerintah Provinsi dan Kabupaten/Kota setempat, 3) Kerjasama sektoral dengan lembaga (institusi yang memiliki program dan kaitan kerja), 4) Kerjasama dengan lembaga pendidikan tinggi lainnya (Universitas Papua/UNIPA).

a. Kerjasama dengan Petani

Kegiatan pemberdayaan petani hampir setiap saat dilakukan mengingat petani sebagai sarana atau obyek kegiatan, terutama yang menyangkut penyuluhan. Jadi petani bersama kelompok tani dan anggota keluarganya merupakan salah satu laboratorium lapangan dalam pelaksanaan proses pembelajaran. Kegiatan

pembelajaran yang mengikut sertakan petani sebagai mitra kerja antara lain kegiatan out kampus. Kerjasama dengan kelompok tani di desa mitra yaitu Distrik Manokwari Timur dan Distrik Prafi. Sedangkan kelompok tani binaan yaitu Kelompok Tani Mambesrar Sau Abas, Kelompok Tani Suseni, Kelompok Tani Waseki Pop, Kelompok Tani Ugyehekbrik, Kelompok Tani Yodere I, dan Kelompok Tani Wajmus Syabab.

b. Kerjasama dengan Pemerintah Kota dan Pemerintah Kabupaten (Pemkab).

Bentuk kerjasama yang dilakukan bersama Pemerintah baik Pemerintah Provinsi maupun Kabupaten/Kota, adalah perihal kebijakan dan perizinan. Hal ini dilakukan apabila kegiatan praktek dilaksanakan di luar kampus seperti kegiatan Praktek Mata Kuliah (Teknis, Praktek Kerja Lapang dan KIPA) dan dosen melaksanakan penelitian terapan. Polbangtan Manokwari juga melaksanakan kerjasama dengan pemerintah Kabupaten Manokwari, Manokwari Selatan, Sorong, Jayapura dan Halmahera Timur dalam rangka praktik Mahasiswa.

1) Kerjasama dengan Pihak Swasta

Kegiatan kerjasama dengan pihak swasta dilaksanakan dalam bentuk ceramah/penyuluhan tentang produk yang dikelola dan diminati dari pihak swasta terhadap komoditi yang tersedia dan merupakan hasil praktek Mahasiswa untuk dipasarkan yaitu kerjasama dengan media massa ORIDEKS NEWS Papua Barat dan LPP RRI Manokwari, kerjasama dengan PT. Medco/Capital Group, PT. Medion Farma Jaya, PT. Salsabiila Nursey, PT. Estika Tata Tiara, PT. Usaha Bunga Nusantara, PT. Super Unggas Jaya, PT. Sayuran Siap Saji, PT. Perkebunan Nusantara III, UD. Beringin, Usaha Ternak Babi Manokwari, Usaha Ternak Ayam Manokwari, Agribisnis Buah-Buahan Manokwari, UD. Kharisma, dan Integrasi Ternak dan Tanaman Manokwari.

2) Kerjasama dengan Lembaga Pendidikan Tinggi

Dalam meningkatkan profesionalisme dan keterampilan untuk menghasilkan SDM Pertanian yang mampu memecahkan permasalahan-permasalahan di lapangan dan kegiatan maka Polbangtan Manokwari mengadakan kerjasama

Tridharma Perguruan Tinggi dengan Universitas Papua (UNIPA) dan Balai Pengkajian Teknologi Pertanian (BPTP) dalam praktek laboratorium dan kerjasama program baik program pendampingan Pajale maupun program Penumbuhan Wirausawan Muda Pertanian.

3) Kerjasama Sektoral dan Instansi

Sebagai lembaga pendidikan tinggi kedinasan yang bertujuan untuk meningkatkan sumberdaya manusia pertanian yang handal, maka Polbangtan Manokwari dalam proses kegiatannya tidak lepas dari peran serta dari beberapa pihak dalam bentuk kerjasama kemitraan.

Hal ini diwujudkan antara lain proses pembelajaran tidak hanya diasuh oleh Dosen tetap Polbangtan Manokwari saja melainkan juga dosen-dosen dari Universitas Papua (UNIPA), Balai Pengkajian Teknologi Pertanian (BPTP) Provinsi Papua Barat, BPP Manokwari, dan Dinas Peternakan dan Kesejahteraan Hewan Provinsi Papua Barat.

Kerjasama dengan institusi lain yaitu dilakukan bersama KODAM XVIII / KASUARI Provinsi Papua Barat, khususnya dalam kegiatan Bintal calon mahasiswa baru dengan materi meliputi kedisiplinan, latihan baris berbaris dan pelaksanaan penaikan dan tata cara wisuda.

D. Kegiatan Memorandum of Understanding (MoU) 2019

1. Kepala Dinas Peternakan dan Kesejahteraan Hewan Provinsi Papua Barat;
2. Kepala Balai Pengkajian Teknologi Pertanian (BPTP) Papua Barat;
3. Pimpinan ORIDEKS NEWS Papua Barat;
4. Kepala Badan Narkotika Nasional Papua Barat (BNN-PB);
5. Perwakilan Pangdam KODAM XVIII / KASUARI
6. Kepala Puskesmas Sanggeng, Manokwari, Papua Barat;
7. Kepala LPP RRI Manokwari, Papua Barat;
8. Direktur LSP Menbiska;
9. Direktur CV Mitra Telematika Tanjung Pinang, Kepulauan Riau;
10. Kepala Badan Pengembangan SDM Daerah Provinsi Papua Barat;
11. Kepala Dinas Pertanian dan Ketahanan Pangan Kabupaten Manokwari;

12. Direktur PT. Medco/Capital Group;
13. Direktur PT. Medion Farma Jaya;
14. Direktur PT. Salsabiila Nursey;
15. Direktur PT. Estika Tata Tiara;
16. Direktur PT. Usaha Bunga Nusantara;
17. Direktur PT. Super Unggas Jaya;
18. Direktur PT. Sayuran Siap Saji;
19. Direktur PT. Perkebunan Nusantara III;
20. Pimpinan UD. Beringin;
21. Pimpinan Usaha Ternak Babi Manokwari;
22. Pimpinan Usaha Ternak Ayam Manokwari;
23. Pimpinan Usaha Agribisnis Buah-Buahan Manokwari;
24. Pimpinan UD. Kharisma
25. Pimpinan Usaha Integrasi Ternak dan Tanaman Manokwari

E. Magang

Kegiatan magang bagi dosen dan PLP:

1. drh. Edi Purwono, M.Sc magang peningkatan produksi ayam petelur di PT. Medion Bandung
2. Maria Herawati, S.Pt, M.Si magang peningkatan produksi sapi di PT. Medion Bandung
3. drh. Ni Putu Vidia Tiara Timur, M.Si magang peningkatan produksi ayam broiler di PT. Medion Bandung
4. Widyaningrum, M.Si magang “Drone Technology for Sustainability Analysis Based on Geospatial data to Determine Agricultural Production Input” di Asian Institute of Technology in Thailand

VI. RENCANA KEGIATAN, REALISASI DAN PENGHARGAAN

Untuk menjamin terlaksananya kegiatan dengan baik kinerja, maka perlu disusun kebijakan operasional sebagai pedoman atau acuan dalam menjabarkan strategi ke dalam program atau kegiatan. Kebijakan operasional merupakan acuan, pedoman yang memberikan arah program kegiatan yang akan dilakukan dan sumberdaya yang diberdayakan dalam mencapai sasaran kinerja yang telah ditetapkan.

A. Kebijakan

Pelaksanaan Program Polbangtan Manokwari dilaksanakan secara bertahap sesuai dengan kemampuan SDM dan SDA, dan anggaran yang tersedia. Kebijakan yang dilaksanakan adalah:

1. Pelaksanaan dan pengembangan Program Pendidikan Profesionalisme Penyuluhan Pertanian dan Penyuluhan Peternakan, berupa evaluasi pelaksanaan pembelajaran dan menindaklanjuti hasil evaluasi, memberikan pelatihan kepada dosen untuk meningkatkan kompetensi dosen, memonitoring langsung kegiatan perkuliahan di kelas dan di lapangan).
2. Pengembangan dan pembinaan tenaga kependidikan (mendistribusikan pekerjaan secara proporsional, memberikan penghargaan pada SDM yang berprestasi, sosialisasi pengembangan pendidikan pertanian).
3. Pengembangan dan pembinaan kemahasiswaan (melaksanakan evaluasi pelaksanaan pembinaan dan tidak lanjut hasil evaluasi, memberikan sertifikat bagi mahasiswa yang berprestasi, mengirim ke pertemuan nasional mahasiswa Polbangtan seluruh Indonesia, mengadakan penelusuran alumni), serta penelitian terapan baik penyuluhan pertanian dan peternakan.
4. Pelaksanaan Pengembangan unit penelitian dan pengabdian pada masyarakat berupa terlaksananya dan dihasilkannya penelitian dosen dan mahasiswa, terbitnya jurnal yang memuat hasil penelitian dosen, berkembangnya desa mitra, Pengabdian kepada Masyarakat).

5. Pengembangan dan pelaksanaan unit produksi berupa terciptanya hubungan yang bersinergis dengan masyarakat sekitarnya untuk mendukung kelancaran kegiatan unit produksi, meningkatkan produksi komuditas pertanian).

B. Strategi Pencapaian

Strategi adalah cara dan teknik untuk mencapai tujuan, yang merupakan asumsi dasar tercapainya tujuan pengembangan SDM pertanian, sehingga strategi tersebut akan dijadikan acuan dalam penetapan program, kebijakan dan kegiatan. Strategi pembinaan pengembangan profesionalisme mahasiswa meliputi :

1. Membentuk kelompok mahasiswa peminat uji coba usaha agribisnis dalam kampus.
2. Mengikutsertakan pada seminar nasional/lokakarya.
2. Bintal, *outbond*, dan ekstra-kurikuler.
3. Tekmanas dan latihan dasar kepemimpinan.
4. Pengembangan kreativitas.
5. Melaksanakan ibadah bersama setiap hari jum'at.
6. Mengikutsertakan mahasiswa pada lomba karya tulis ilmiah tingkat nasional

C. Program

Untuk mencapai tujuan dan sasaran yang telah ditetapkan, maka perlu disusun program agar TUPOKSI Polbangtan Manokwari dicapai. Adapun tujuan penyusunan program adalah sebagai berikut;

1. Sebagai pedoman untuk melaksanakan setiap kegiatan
2. Sebagai acuan dalam penyusunan anggaran
3. Sebagai pedoman untuk mengevaluasi kegiatan.

Program yang telah disusun dan diimplementasikan secara bertahap adalah sebagai berikut:

a. Peningkatan kompetensi dosen, sarana dan prasarana, kerjasama dengan instansi terkait untuk memperlancar kegiatan proses pembelajaran.

b. Peningkatan mutu pelayanan, kemampuan tenaga administrasi, pengembangan dan pemberdayaan SDM, sarana dan prasarana kerja pegawai guna mendukung kegiatan kegiatan proses terlaksananya TUPOKSI Polbangtan Manokwari.
c. Peningkatan mutu pelayanan, pengadaan dan peningkatan sarana dan prasarana pembinaan kemahasiswaan, peningkatan kerjasama dengan instansi terkait dalam hal pembinaan kemahasiswaan dan alumni.
d. Meningkatkan pengetahuan dan keterampilan SDM pertanian, penataan organisasi SDM unit produksi, mengembangkan sarana dan prasarana teknologi informasi.

D. Capaian

1. Telah terbitnya Sertifikat Akreditasi Program Studi Penyuluhan Pertanian Berkelanjutan Keputusan BAN-PT No. 510/SK/BAN-PT/Ak-PNB/Dipl-IV/III/2019 dengan nilai B berlaku sejak 13 Februari 2018 sampai dengan 28 Desember 2019.
2. Telah terbitnya Sertifikat Akreditasi Program Studi Penyuluhan Peternakan dan Kesejahteraan Hewan BAN-PT No. 524/SK/BAN-PT/Ak-PNB/Dipl-IV/III/2019 dengan nilai B berlaku sejak 13 Februari 2018 sampai dengan 28 Desember 2019.
3. Telah terbitnya Sertifikat Akreditasi Institusi Polbangtan Manokwari Nomor: BAN-PT No. 151/SK/BAN-PT/Ak-PNB/PT/IV/2019 dengan nilai B berlaku sejak 13 Februari 2018 sampai dengan 27 Desember 2021.

E. Kegiatan 2019

1. Kegiatan sertifikasi profesi penyuluhan pertanian level supervisor bagi alumni Polbangtan Manokwari tanggal 27-29 Agustus 2019
2. Workshop Perencanaan Pembelajaran Polbangtan Manokwari pada tanggal 11-12 September 2019 di Swiss Belhotel Manokwari
3. Kegiatan training “Drone Technology for Sustainability Analysis Based on Geospatial data to Determine Agricultural Production Input” di Asian Institute of

Technology in Thailand oleh salah satu dosen Polbangtan Manokwari pada tanggal 30 September – 4 Oktober 2019.

4. Bimtek dan sertifikasi bidang pendamping kewirausahaan bagi dosen dan PLP Polbangtan Manokwari pada tanggal 10-12 Oktober 2019.
5. Bimtek dan sertifikasi bidang pelaksana kewirausahaan bagi mahasiswa Polbangtan Manokwari pada tanggal 6-9 November 2019.
6. Bimtek SPMI-PT (Sistem Penjaminan Mutu Internal Perguruan Tinggi) dan AMI (Audit Mutu Internal) tanggal 5-8 November 2019 di Polbangtan Malang
7. Workshop Audit Mutu Internal (AMI-PT) tanggal 7-9 Oktober 2019 di Bogor
8. Sosialisasi Aplikasi Sertifikasi Berbasis Online (SISTER) tanggal 19-21 November 2019 di Hotel Mercury Yogyakarta
9. Kegiatan Evaluasi dan Perencanaan Sertifikasi Bidang Pertanian tanggal 21-23 November 2019 di Hotel The Hills Batam
10. Workshop Mendeley dalam rangka pengembangan karakter bagi dosen dan PLP Polbangtan Manokwari
11. Bimtek Persiapan Akreditasi Program Studi Penyuluhan Pertanian Berkelanjutan dan Penyuluhan Peternakan dan Kesejahteraan Hewan Polbangtan Manokwari di Makassar.
12. Pelatihan Penggunaan Drone bagi PLP Polbangtan Manokwari
13. Bimtek PWMP tahap Penumbuhan dan Pengembangan.
14. Bimtek KSTM masing-masing KSTM terdiri dari 8 Ponpes yang terbagi pada 2 kabupaten/kota di Provinsi Papua Barat yaitu Manokwari dan Sorong
15. Kegiatan The East 1st 2019 Eastern Indonesia pada tanggal 5-7 Desember 2019 di Kampus Polbangtan Manokwari.

VII. ANGGARAN REVITALISASI PENDIDIKAN DAN REALISASINYA

Polbangtan Manokwari memperoleh anggaran dari APBN sebesar Rp.29.508.537.000 untuk menyelenggarakan kegiatan Revitalisasi Pendidikan Pertanian serta Pengembangan SDM Pertanian Tahun 2019, dengan realisasi anggaran sebesar Rp. 29.023.967.385 (98.36%) dengan perincian sebagai berikut:

Polbangtan Manokwari telah merealisasikan anggaran yang tersedia secara bertahap sesuai dengan rencana strategis yang telah disusun sampai Tahun 2019, Adapun kegiatan beserta jumlah dan realisasi anggarannya dapat dilihat pada tabel berikut.

Tabel 16. Rincian Realisasi Capaian Target Pagu

No	KEGIATAN	PAGU (Rp)	REALISASI (Rp)	PERSENTASE (%)
1.	Mahasiswa yang Mengikuti Pendidikan di Politeknik Pembangunan Pertanian	11.339.766.000	10.998.460.893	96.99
2.	Peningkatan Kualitas Tenaga Pendidik Pendidikan Vokasi Pertanian	421.086.000	386.657.589	91.82
3.	Mahasiswa/ Alumni dari Perguruan Tinggi yang Melakukan Pendampingan dalam Kegiatan Peningkatan Produksi Komoditas Strategis Pertanian	1.677.950.000	1.677.853.700	99.99
4.	Penumbuhan Wirausahawan Muda Pertanian dalam rangka Regenerasi Petani	1.037.400.000	1.027.799.500	99.07
5.	Kelembagaan Politeknik Pembangunan Pertanian yang difasilitasi dan dikembangkan	248.500.000	216.118.000	89.97
6.	Sarana dan Prasarana Pendidikan Pertanian	5.598.475.000	5.584.840.500	99.76
7.	Layanan Sarana dan Prasarana Internal	13.760.000	13.760.000	100.00
8.	Layanan Perkantoran	9.171.600.000	9.118.477.203	99.42
TOTAL		**29.508.537.000**	**29.023.967.385**	**98.36**

Sumber Data: Bagian Keauangan dan Perlengkapan Tahun 2019

VIII. MASALAH DAN PEMECAHANNYA

A. Permasalahan

Secara umum, permasalahan dalam penyelenggaraan tugas pokok dan fungsi Polbangtan Manokwari antara lain sebagai berikut:

1. Infrastruktur yang belum sepenuhnya dapat mendukung pelaksanaan praktikum di dalam kampus, seperti belum memadainya Laboratorium Multimedia, Pertanian dan Peternakan yang representatif serta perpustakaan yang belum memenuhi standar.
2. Kurangnya dana pendukung praktikum mahasiswa.
3. Terbatasnya alokasi dana penelitian dalam peningkatan profesionalisme dosen.
4. Kegiatan Sosialisasi penerimaan calon mahasiswa baru sangat terbatas.
5. Jumlah dosen perkebunan sedikit karena merupakan prodi baru di Polbangtan Manokwari.

B. Upaya Pemecahan Masalah

1. Mengadakan MOU dengan pihak luar Badan Pengkajian Teknologi Pertanian (BPTP) Papua Barat, Dinas Peternakan dan Kesejahteraan Hewan Provinsi Papua Barat serta perguruan tinggi mitra, sedangkan untuk mendapatkan buku-buku dan Jurnal Penilitian bekerjasama dengan Perpustakaan Pusat, UPT Pusat, UPTD, Swasta untuk penggunaan Laboratorium.
2. Adanya dana pendukung untuk praktik mahasiswa baik di laboratorium maupun praktik di lapangan. Optimalisasi kegiatan waktu luang mahasiswa dengan memanfaatkan lahan praktik di dalam kampus dengan menanam berbagai jenis komoditi yang mendukung kegiatan praktik sedangkan pelaksanaan praktik di luar kampus diatur dengan pembagian kelompok, yang disesuaikan dengan kapasitas daya angkut kendaraan yang ada.
3. Peningkatan alokasi dana penelitian dan kajiwidya dalam memotivasi peningkatan profesionalisme dosen dan asisten dosen dan memberikan motivasi pada dosen dan asisten dosen untuk melaksanakan kajiwidya secara mandiri dan swadana.

4. Kegiatan Sosialisasi Calon Mahasisiwa Baru dioptimalkan dengan penambahan dana Sosisalisasi Calon Mahasisiwa Baru.
5. Polbangtan Manokwari perlu menerapkan sanksi yang tegas kepada mahasiswa yang tidak disiplin.
6. Polbangtan Manokwari perlu mengusulkan ke Kepala Badan PPSDMP untuk merekrut dosen baru di bidang perkebunan.

IX. KESIMPULAN DAN SARAN

A. Kesimpulan

Berdasarkan uraian yang telah dikemukakan, maka dapat ditarik kesimpulan sebagai berikut:

1. Proses penyelenggaraan Pendidikan dan Pengajaran di Polbangtan Manokwari berlangsung dengan lancar, aman berkat kerjasama yang baik antara unsur pimpinan, senat, pelaksanaan akademik, pelaksanaan administrasi, unsur penunjang dan kelompok dosen, dengan memperhatkan prinsip koordinasi, integritas dan singkronisasi.
2. Tim dosen Polbangtan Manokwari telah melaksanakan kegiatan penelitian sebanyak 6 paket penelitian.
3. Tim dosen dan mahasiswa Polbangtan Manokwari telah melaksanakan kegiatan pengabdian kepada masyarakat dan Program Pendampingan Mahasiswa dan Alumni di Sentra Produksi Pangan PAJALE (Padi, Jagung dan Kedelai), dan SIWAB (Sapi Wajib Indukan Bunting) yang diintegrasikan dengan PKL II semester VI mahasiswa Program Studi Penyuluhan Pertanian Berkelanjutan dan Penyuluhan Peternakan dan Kesrawan yang dilaksanakan di 4 Kabupaten/Kota yaitu Kota Jayapura, Kabupaten Sorong yaitu Distrik Mariat, Mayamuk, dan Makbusun, Kabupaten Manokwari Selatan yaitu Distrik Oransbari dan Distrik Ransiki, Kabupaten Manokwari yaitu Distrik Prafi, Distrik Masni dan Distrik Sidey.
4. Pagu anggaran tahun 2019 sebesar Rp 29.508.537.000,- untuk menyelenggarakan kegiatan Revitalisasi Pendidikan Pertanian serta Pengembangan SDM Pertanian dengan realisasi anggaran sebesar Rp 29.023.967.385,- (98.36%).
5. Peningkatan profesionalisme dosen Polbangtan Manokwari dilakukan baik melalui jalur formal dan non formal. Jalur formal melalui kegiatan peningkatan jenjang pendidikan dari S1 ke S2. Sementara jalur non formal melalui kegiatan magang, seminar dan latihan.

B. Saran

Berdasarkan uraian yang telah dikemukakan, maka saran dalam rangka perbaikan ke depan adalah:

1. Matakuliah yang diampu oleh seorang dosen sesuai dengan bidang keahliannya atau minimal mempunyai pengalaman dan kemampuan yang memadai dalam bidang tersebut. Untuk mengatasi hal tersebut, maka Polbangtan Manokwari sebaiknya memanfaatkan secara maksimal SDM yang ada di beberapa UPT Kementerian Pertanian dan institusi lainnya.
2. Polbangtan Manokwari ke depan, hendaknya lebih giat lagi menjalin kerjasama dengan instansi lain, bukan hanya sebatas bantuan tenaga pengajar dan perizinan, tetapi lebih luas lagi seperti kerjasama sarana laboratorium, pelatihan, lokasi praktik lapang dan kegiatan kemitraan lainnya, sehingga STPP dapat berkiprah lebih luas lagi dalam pembangunan pertanian, khususnya di Kawasan Timur Indonesia.
3. Untuk meningkatkan kegiatan penyebaran informasi teknologi tepat guna kepada masyarakat petani, maka perlu disiapkan dana khusus untuk pembuatan leaflet dan media penyuluhan lainnya, sehingga materi yang disampaikan dapat lebih efektif dan efisien, serta dapat dengan mudah diaplikasikan oleh petani.
4. Untuk menunjang proses belajar-mengajar, maka perlu adanya penambahan dan pemeliharaan sarana-prasarana, baik gedung perpustakaan, laboratorium, lahan praktik, kendaraan dan sarana pendukung lainnya, sehingga kegiatan pembelajaran dapat berlangsung dengan lancar dan mencapai target pembelajaran.
5. Kegiatan-kegiatan kemahasiswaan hendaknya lebih ditingkatkan lagi, terutama dalam kegiatan-kegiatan ilmiah dan pembinaan minat dan bakat, seperti kegiatan karya ilmiah, seni, olah raga, jurnalistik, dan lain-lain.
6. Polbangtan Manokwari perlu mengusulkan ke kepala Badan PPSDMP untuk merekrut dosen baru di Bidang Pertanian, Peternakan dan Perkebunan.